

新北市 110 學年度國民小學一般智能資賦優異學生鑑定及安置實施計畫

新北市政府 109 年 9 月 25 日新北府教特字第 1091832953 號函核定

壹、目的

發掘一般智能資賦優異（以下簡稱資優）學生，以提供適當之教育安置及教育服務，充分發展身心潛能。

貳、依據

- 一、特殊教育法
- 二、身心障礙及資賦優異學生鑑定辦法
- 三、新北市政府特殊教育學生鑑定及就學輔導會設置辦法
- 四、新北市特殊教育學生鑑定安置及就學輔導實施辦法

參、辦理單位

- 一、主辦單位：新北市政府特殊教育學生鑑定及就學輔導會（以下簡稱本府鑑輔會）、新北市政府教育局（以下簡稱教育局）。
- 二、承辦單位：新北市資優教育資源中心。
- 三、協辦單位：新北市政府（以下簡稱本府）主管之各公私立國民小學。

肆、實施對象

具資優特質且 109 學年度就讀本府主管公私立國民小學之二、三、四、五年級學生。

伍、辦理項目

本府鑑輔會受理申請及核定項目包括：確認學生特殊教育資格、所需之特殊教育方式及其他相關措施，說明如下：

一、特殊教育資格：

依據「身心障礙及資賦優異學生鑑定辦法」核定，另核發資賦優異資格證明書。

二、特殊教育方式：

經核定具一般智能資賦優異者，安置國民小學普通班，並依其需求提供下列資優教育：

（一）一般智能資優資源班：

1. 就讀本市設有一般智能資優資源班之國民小學者，得於原學校就讀資優資源班。
2. 就讀本市未設一般智能資優資源班之公立國民小學者，得於指定時間內以不轉戶籍轉學籍方式，轉學至指定之設班學校接受資優資源班服務。

（二）資優教育方案：

就讀本市未設一般智能資優資源班之公立國民小學者，得申請資優教育方案，並由教育局安排資優巡迴輔導教師進行學生輔導與諮詢服務。

（三）就讀本市私立國民小學者，僅核發資賦優異資格證明書。若欲接受資優教育，得依戶籍轉學至所屬學區之公立國民小學，並視學校設班狀況提供相應之資優教育。

三、其他相關措施：縮短修業年限（另依該實施計畫申請）。

陸、辦理方式

本鑑定作業流程如附件1，重要日程如附件2。其作業程序、作業方式及相關說明如下：

一、鑑定安置實施計畫公告與宣導：

- (一) 本實施計畫公告於本府教育局網站、新北市資優資訊網、新北市特教資訊網及本市各公私立國民小學學校網站。由申請人自行下載與列印表件。
- (二) 鑑定說明宣導場次詳見附件 2-1。

二、鑑定安置作業方式與相關說明：

分初選評量及複選評量二階段辦理，達初選評量標準者，得參加複選評量。

(三) 初選評量：

1. 申請流程：

(1) 準備申請資料（一律採用 A4 規格白色普通影印紙，直式雙面列印）：

- A. **新北市 110 學年度國民小學一般智能資賦優異學生鑑定及安置申請表**（附件 3）：詳實填寫並貼妥最近 6 個月內脫帽正面半身 2 吋照片。
- B. **新北市 110 學年度國民小學一般智能資賦優異學生鑑定及安置學習特質觀察推薦表**（附件 4）：請自備信封，由熟悉學生學習特質者填寫並簽名，放入信封彌封（彌封方式說明見附件 4-1）。
- C. **新北市 110 學年度國民小學一般智能資賦優異學生鑑定及安置特殊評量服務申請表**（附件 5）：身心障礙學生（領有身心障礙手冊、證明或本市鑑輔會證明）或因突發傷病（請檢附醫學中心、區域醫院或地區教學醫院之診斷證明書）而有特殊評量需求者，請填妥本表，無則免附。
- D. **身心障礙學生（領有身心障礙證明或鑑輔會證明）及社經文化地位不利學生（持有區公所核發之低、中低收入戶或社會局核發之弱勢兒童及少年生活扶助證明）**得檢附一年內優勢才能相關學習檔案，提供本府鑑輔會綜合研判參考，無則免附。

(2) 申請表核章與領取繳費單：

- A. 時間：109 年 10 月 12 日（星期一）至 109 年 10 月 19 日（星期一）
每日上午 9 時至 12 時，下午 1 時至 4 時。
- B. 地點：學生原就讀學校特教業務承辦人處室。
- C. 說明：將申請資料備齊，至原就讀學校特教業務承辦人檢核，並由該承辦人核章及線上申請及列印繳費單。

(3) 繳費：

- A. 時間：109 年 10 月 12 日至 109 年 10 月 19 日（星期一）晚間 11 時 59 分止。
- B. 地點：各大超商、ATM 轉帳，恕不接受現金繳費。
- C. 說明：初選評量費為新臺幣 600 元（不含手續費，手續費由家長自付），請依繳費單說明繳費。**評量費一經繳交，不予退費。**
持有區公所核發之低、中低收入戶或社會局核發之弱勢兒童及少年生活扶助證明者得免繳費，由原就讀學校註冊組於新北市校務行政系統查詢資料證明，無需另交證明文件。若系統無法查詢，請於申請期限內補驗證明文件，未補件者不予減免。

(4) 繳交申請資料與領取評量證：

- A. 時間：109 年 10 月 19 日（星期一）至 109 年 10 月 20 日（星期二）
每日上午 9 時至 12 時，下午 1 時至 4 時。
- B. 地點：各受理申請學校。請依「新北市 110 學年度受理一般智能資賦優

異學生鑑定及安置受理申請學校一覽表」(附件6)之劃分。

C. 說明：請攜帶前項申請資料及繳費收據至受理申請學校輔導處(室)，繳交資料後現場領取評量證。

2. 初選評量實施：

(1)時間：109年11月7日(星期六)。

(2)地點：依評量證指定初選評量地點接受評量，確切場地於109年11月5日(星期四)下午4時前公告於受理申請學校網站。(附件6-1)

(3)方式：團體智力測驗。

3. 初選評量通過標準：

(1)由本府鑑輔會依據學生評量表現，訂定通過標準。

(2)身心障礙學生(領有身心障礙證明或鑑輔會證明)及社經文化地位不利學生(持有區公所核發之低、中低收入戶或社會局核發之弱勢兒童及少年生活扶助證明)，其通過標準得採區間估計，由本府鑑輔會依據學生評量表現、學習檔案等綜合研判。

4. 初選評量結果公告與通知：

(1)時間：109年11月27日(星期五)下午4時前。

(2)方式：下午4時前公告於本府教育局網站、新北市資優資訊網、新北市特教資訊網及各受理申請學校網頁，並由本市資優中心郵寄評量結果通知單至原就讀學校，由原校特教業務承辦人於3日內轉交學生。

5. 初選評量結果複查：

(1)時間：109年12月4日(星期五)上午9時至下午4時。

(2)地點：新北市資優教育資源中心(新北市中和區立人街2號，秀山國小慈母堂4樓，2943-8252分機716)

(3)應檢附資料：

A. 初選評量結果通知單正本。

B. 貼妥雙掛號回郵郵資43元之標準信封1個及回執聯1張(請正楷書寫學生姓名、郵遞區號、詳細地址等資料)。

C. 複查申請費用新臺幣100元。

(4)說明：

A. 複查僅採現場申請，不受理通訊申請。

B. 複查申請以一次為限，程序由本府鑑輔會執行，家長不得要求參與複查程序，亦不得要求親自翻閱評量內容。

(四) 複選評量：

1. 複選評量說明會：

(1)109年12月11日(五)或109年12月12日(六)。請依初選評量結果通知單中指定各受理申請學校辦理時間參加。

(2)報名方式：詳情請參閱初選評量結果通知單或洽各受理申請學校網頁查詢。

2. 申請流程：

(1)準備申請資料：

A. 評量證正本。

B. 初選評量結果通知單正本(驗畢後歸還)。

(2)現場申請與繳費：

A. 時間與地點：

I. 複選說明會現場：109年12月11日（五）或109年12月12日（六）。

II. 各受理申請學校輔導處（室）：109年12月14日（星期一）至109年12月15日（星期二），上午9時至12時與下午1時至4時。

B. 說明：評量費為新臺幣1000元，申請當日現場繳交現金。**評量費一經繳交，不得退費。**

C. 持有區公所核發之低、中低收入戶或社會局核發之弱勢兒童及少年生活扶助證明者得免繳費，由原就讀學校註冊組於新北市校務行政系統查詢資料證明，無需另交證明文件。若系統無法查詢，請於申請期限內補驗證明文件，未補件者不予減免。

3. 複選評量實施：

(1)時間及地點：辦理期間為109年12月18日（星期五）起至110年1月15日（星期五）止。確切個別測驗日期、時間於109年12月17日（星期四）上午12時公告於各受理申請學校網站。

(2)方式：個別智力測驗。

4. 鑑定通過標準：

(1)個別智力測驗評量結果在平均數正2個標準差或百分等級97以上。

(2)身心障礙學生（領有身心障礙手冊、證明或鑑輔會證明）及社經文化地位不利學生（持有區公所核發之低、中低收入戶或社會局核發之弱勢兒童及少年生活扶助證明），其通過標準得採區間估計，由本府鑑輔會依據學生評量表現、學習檔案等綜合研判。

5. 鑑定結果通知：

(1)時間：110年2月26日（星期五）前。

(2)方式：下午4時前公告於本府教育局網站、新北市資優資訊網、新北市特教資訊網及各受理申請學校網頁，鑑定結果通知書於110年2月26日（五）前由本市資優中心郵寄至原就讀學校，並由原校特教業務承辦人轉交。通過鑑定者另附「資優教育安置同意書」。

6. 鑑定結果複查：

(1)時間：110年3月2日（星期二）上午9時至下午4時。

(2)地點：新北市資優教育資源中心（新北市中和區立人街2號，秀山國小慈母堂4樓，2943-8252分機716）。

(3)應檢附資料：

A. 鑑定結果通知書正本。

B. 貼妥雙掛號回郵郵資43元之標準信封1個及回執聯1張（請正楷書寫學生姓名、郵遞區號、詳細地址等資料）。

C. 複查費用新臺幣100元。

(4)說明：

A. 鑑定結果複查僅採現場申請，不受理通訊申請。

B. 複查申請以一次為限，程序由本府鑑輔會執行，家長不得要求參與申覆程序，亦不得要求親自翻閱評量內容。

三、就學輔導及安置適切性追蹤：

(一) 資優教育安置：

1. 於 110 年 3 月 12 日（星期五）上午 9 時至 12 時，至受理申請學校輔導處（室）繳交「資優教育安置同意書」，由學校依意願及報到情形提供就學輔導。
2. 原就讀學校未設資優資源班但安置意願為資優資源班者，應依實施計畫伍第二項規定於 110 年 7 月 2 日前（星期五）完成轉學手續。未於期限內辦理轉學手續者，視同放棄轉學籍不轉戶籍至本市資優資源班之安置方式。
3. 學校須於 110 年 7 月 9 日（星期五）下午 4 時前至教育部特殊教育通報網（<https://www.set.edu.tw/>）回報學生報到情形。

(二) 就學輔導：學校應於學生安置後一個月內擬定個別輔導計畫、召開相關會議，提供學生適性之資優教育。

(三) 安置適切性追蹤：學校應於開學後一個月內評估安置適切性及填寫追蹤表件，向本府鑑輔會回報學生適應情形及相關服務措施之適切性，本府鑑輔會依回報情形持續追蹤及提供必要協助。

四、申訴：

如對鑑定結果有疑義，應於收到鑑定結果通知書或複查結果通知書之次日起 20 日內，向本市特殊教育學生申訴評議委員會提出書面申訴（教育局特教科，電話：02-29603456 分機 2693）。

柒、獎勵

鑑定安置協辦學校教師依據「新北市政府所屬各級學校及幼兒園辦理教師敘獎處理原則」附表第 17 項第 5、6 款及「公立高級中等以下學校教師成績考核辦法」辦理敘獎。

捌、本實施計畫經新北市政府核定後實施，修正時亦同。

新北市 110 學年度國民小學一般智能資賦優異學生鑑定及安置作業流程

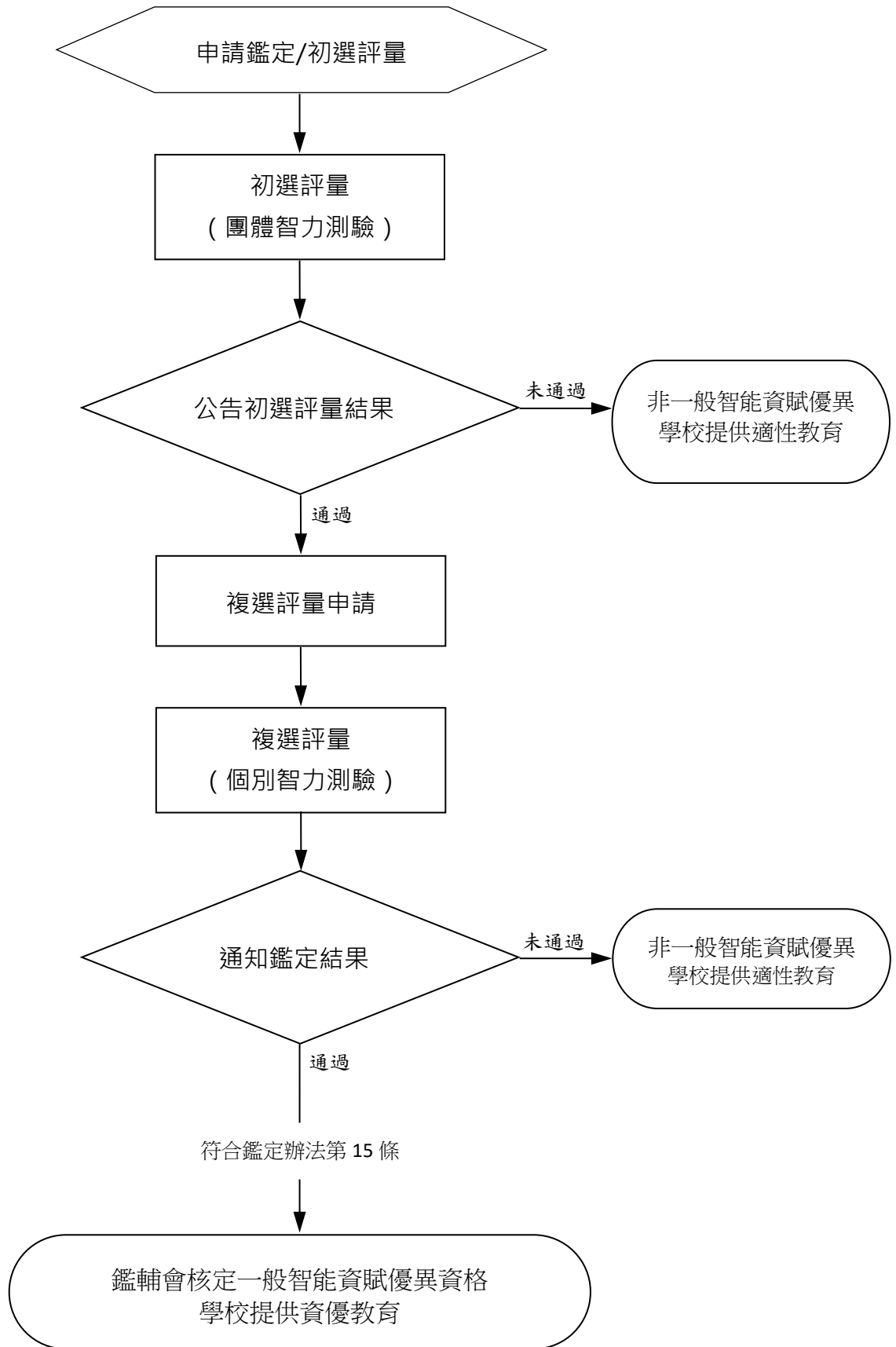

新北市 110 學年度國民小學一般智能資賦優異學生鑑定及安置 重要日程表

項目		日期	備註
1	實施計畫及表件公告/下載	109 年 9 月 30 日 (三) 前	公告於本府教育局網站、新北市資優資訊網、新北市特教資訊網及本市各公私立國民小學學校網站。請自行下載與列印表件，表件一律採用 A4 規格白色普通影印紙 <u>直式雙面列印</u> 。
2	鑑定說明會	109 年 10 月 5 日 (一) 至 109 年 10 月 20 日 (二)	1. 說明會場次載於實施計畫附件 2-1。 2. 請至全國特教資訊網或說明會現場報名。
3	初選評量申請	申請表核章與繳費 109 年 10 月 12 日 (一) 至 109 年 10 月 19 日 (一)	請備齊資料至 <u>原就讀學校</u> 核章並領取繳費單，憑繳費單至超商或 ATM 繳費。 ❖ <u>核章與領取繳費單</u> ：109 年 10 月 12 日 (一) 至 109 年 10 月 19 日 (一) 下午 4 時止。 ❖ <u>繳費期限</u> ：109 年 10 月 19 日 (一) 晚間 11 時 59 分止。
		繳交申請資料與領取評量證 109 年 10 月 19 日 (一) 至 109 年 10 月 20 日 (二)	請備齊申請資料與繳費證明至 <u>受理申請學校</u> ，收件時間每日上午 9 時至 12 時，下午 1 時至 4 時。
4	初選評量 (團體智力測驗)	109 年 11 月 7 日 (六)	依 <u>評量證</u> 至指定初選評量地點接受評量，評量場地於 109 年 11 月 5 日 (四) 下午 4 時前公告於 <u>受理申請學校</u> 網站。
5	初選結果公告	109 年 11 月 27 日 (五)	下午 4 時前公告於本府教育局網站、新北市資優資訊網、新北市特教資訊網及各 <u>受理申請學校</u> 網站，並由本市資優中心郵寄評量結果通知單至 <u>原就讀學校</u> ，由原校特教業務承辦人於 3 日內轉交學生。
6	初選評量複查	109 年 12 月 4 日 (五)	上午 9 時至下午 4 時，請攜帶相關資料至新北市資優教育資源中心辦理。
7	複選評量 說明會	109 年 12 月 11 日 (五) 或 109 年 12 月 12 日 (六)	請依 <u>初選評量結果通知單</u> 中各 <u>受理申請學校</u> 辦理時間參加。
8	複選評量申請	109 年 12 月 11 日 (五) 或 109 年 12 月 12 日 (六)	依初選評量通知單中各受理申請學校辦理時間，備齊申請相關資料於 <u>複選評量說明會</u> 現場辦理。
		109 年 12 月 14 日 (一) 至 109 年 12 月 15 日 (二)	備齊申請相關資料至 <u>受理申請學校</u> 辦理。 受理申請時間為上午 9 時至中午 12 時，下午 1 時至 4 時。
9	複選評量 (個別智力測驗)	109 年 12 月 18 日 (五) 至 110 年 1 月 15 日 (五)	確切個別測驗日期及時間於 109 年 12 月 17 日 (四) 上午 12 時公告於各 <u>受理申請學校</u> 網站。
10	複選結果公告	110 年 2 月 26 日 (五) 前	下午 4 時前公告於本府教育局網站、新北資優資訊網、新北市特教資訊網及各 <u>受理申請學校</u> 網站，鑑定結果通知書於 110 年 2 月 26 日 (五) 前由本市資優中心郵寄至 <u>原就讀學校</u> ，並由原校特教業務承辦人轉交。
11	鑑定結果複查	110 年 3 月 2 日 (二)	上午 9 時至下午 4 時，請攜帶相關資料至本市資優教育資源中心辦理。
12	繳交資優教育 安置同意書	110 年 3 月 12 日 (五)	經本府鑑輔會鑑定通過之學生，請於中午 12 時前至 <u>受理申請學校</u> 輔導處 (室) 繳交「資優教育安置同意書」。

項目	日期	備註
13	辦理報到	110年7月2日(五)前 安置意願為資優資源班者，請依實施計畫伍第二項規定報到。未於期限內辦理轉學手續，視同放棄轉學籍不轉戶籍至本市資優資源班之安置方式。

附件 2-1

新北市 110 學年度國民小學一般智能資賦優異學生鑑定及安置 鑑定說明會場次一覽表

日期	時間	辦理單位
109年10月5日 (星期一)	下午7時	新北市泰山區同榮國民小學
109年10月7日 (星期三)	下午7時	新北市淡水區淡水國民小學
		新北市鶯歌區鶯歌國民小學
109年10月13日 (星期二)	下午6時30分	新北市汐止區汐止國民小學
		新北市樹林區樹林國民小學
	下午7時	新北市三重區光榮國民小學
109年10月15日 (星期四)	下午7時	新北市新店區新店國民小學
		新北市林口區林口國民小學
109年10月16日 (星期五)	下午6時30分	新北市瑞芳區瑞芳國民小學
	下午7時	新北市新店區中正國民小學
		新北市蘆洲區蘆洲國民小學
109年10月17日 (星期六)	上午9時	新北市中和區中和國民小學
	上午10時	新北市中和區興南國民小學

新北市 110 學年度國民小學一般智能資賦優異學生鑑定及安置 申請表

評量證號碼 <small>(受理學校填寫)</small>	1011	特殊評量 服務申請	<input type="checkbox"/> 需要，請填寫申請表 <input type="checkbox"/> 不需要	照片黏貼處 (最近〇個月內脫帽正面半身〇吋照片)	
壹、基本資料					
學生姓名		性別	<input type="checkbox"/> 男 <input type="checkbox"/> 女		
身分證 統一編號		出生日期	民國 年 月 日		
家長姓名 (請親簽)	<small>※未簽名恕不受理申請</small>		與學生關係		
聯絡電話	(宅)	(公司)	(行動電話)	原就讀學校 註冊組長	
就讀學校	新北市 區 國民小學 年 班 國民(中)小學			資料與校務行政系統相符者請打 V: <input type="checkbox"/> 基本資料與系統相符。 <input type="checkbox"/> 特殊身分與系統相符。	
特殊身分	<input type="checkbox"/> 弱勢兒少 <input type="checkbox"/> 中低收入戶學生 <input type="checkbox"/> 低收入戶學生 <input type="checkbox"/> 身心障礙學生 特教類別： 鑑定文號：				
是否曾做過個別智力測驗		<input type="checkbox"/> 否 <input type="checkbox"/> 是 (請填寫以下資料)		原就讀學校 特教業務承辦人	
施測原因	測驗名稱	測驗日期	原始分數	百分等級	請協助以下工作，完成請打 V: <input type="checkbox"/> 將學生資料登錄於校務行政系統 跨校報名模組。 <input type="checkbox"/> 列印繳費單交予申請人。
<input type="checkbox"/> 特教鑑定 <input type="checkbox"/> 資優鑑定 <input type="checkbox"/> 其他					
<input type="checkbox"/> 特教鑑定 <input type="checkbox"/> 資優鑑定 <input type="checkbox"/> 其他					

※申請表共兩頁，需以直式雙面列印。

貳、評量證 (完成申請後由受理學校承辦人員撕下交還，切勿先行撕下)

<p>新北市 110 學年度國民小學 一般智能資賦優異學生鑑定評量證</p> <div style="border: 1px solid black; padding: 10px; margin: 10px auto; width: 80%;"> <p style="text-align: center;">(最近〇個月內脫帽正面半身〇吋照片)</p> <p style="text-align: center;">照片黏貼處</p> </div> <p style="text-align: center;">請妥善保存 以備複選用</p> <p>評量證號碼：1 0 1 1 _____</p> <p>學生姓名：_____</p> <p>就讀學校：_____國民小學</p> <p style="text-align: center;">注意事項</p> <ol style="list-style-type: none"> 1. 初選評量場地、座位及相關事項將於 109 年 11 月 5 日 (星期四) 下午 4 時公告於受理申請學校網站。 2. 為使評量流程順利，9:00 鐘響完畢後不得入場。 3. 參加評量請攜帶評量證、2B 鉛筆及橡皮擦。 4. 本評量證供初選評量及複選評量用，請妥善保存。 	<p>初選評量日期：109 年 11 月 7 日星期六</p> <p>初選評量地點：_____</p> <table border="1" style="width: 100%; border-collapse: collapse; margin-top: 10px;"> <thead> <tr> <th style="width: 40%;">初選評量時間</th> <th>內容</th> </tr> </thead> <tbody> <tr> <td style="text-align: center;">- 08 : 45</td> <td>完成報到手續</td> </tr> <tr> <td style="text-align: center;">08 : 50 - 09 : 00</td> <td>學生進場預備</td> </tr> <tr> <td style="text-align: center;">09 : 00 - 09 : 20</td> <td>施測說明</td> </tr> <tr> <td style="text-align: center;">09 : 20 - 11 : 30</td> <td>團體測驗</td> </tr> <tr> <th>評量項目</th> <th>檢核人員簽章</th> </tr> <tr> <td>初選評量報到</td> <td></td> </tr> <tr> <td>複選評量報到</td> <td></td> </tr> </tbody> </table> <p style="margin-top: 10px;">複選評量日期：(____年____月____日星期____)</p> <p>複選評量時間：_____</p> <p>複選評量報到地點：新北市_____國小</p>	初選評量時間	內容	- 08 : 45	完成報到手續	08 : 50 - 09 : 00	學生進場預備	09 : 00 - 09 : 20	施測說明	09 : 20 - 11 : 30	團體測驗	評量項目	檢核人員簽章	初選評量報到		複選評量報到	
初選評量時間	內容																
- 08 : 45	完成報到手續																
08 : 50 - 09 : 00	學生進場預備																
09 : 00 - 09 : 20	施測說明																
09 : 20 - 11 : 30	團體測驗																
評量項目	檢核人員簽章																
初選評量報到																	
複選評量報到																	

參、初選評量申請應檢附資料（請逐項檢核下列資料，若有缺漏恕不受理申請）

- 新北市 110 國小一般資賦優異學生鑑定及安置申請表正本：各項目應詳實填寫，貼妥最近 6 個月內同式脫帽正面半身 2 吋照片，至原就讀學校教務處註冊組與特教業務承辦人核章（身分審核欄未核章者，恕不接受申請）。
- 新北市 110 國民小學一般智能資賦優異學生鑑定及安置學習特質觀察推薦表：由熟悉學生學習特質者填寫並簽名彌封。
- 繳費收據。
- 新北市 110 學年度國民小學一般智能資賦優異學生鑑定及安置特殊評量服務申請表：身心障礙（請檢附身心障礙手冊/證明或鑑輔會證明）或因考前突發傷病（請檢附醫學中心、區域醫院或地區教學醫院之診斷證明書），需特殊評量輔助者，其申請內容得經鑑輔會研議後彈性調整適當之評量服務。無則免附。
- 身心障礙學生（領有身心障礙證明或鑑輔會證明）及社經文化地位不利學生（持有區公所核發之低、中低收入戶或社會局核發之弱勢兒童及少年生活扶助證明）得檢附一年內優勢才能相關學習檔案，提供本府鑑輔會綜合研判參考，無則免附。

❖ 初選評量說明會辦理時間如附件 2-1。

❖ 受理申請學校收件時間：109 年 10 月 19 日至 10 月 20 日，09：00-12：00、13：00-16：00。

受理申請學校核章：_____

肆、複選評量申請應檢附資料（請逐項檢核下列資料，若有缺漏恕不受理申請）

- 評量證正本。
- 初選評量結果通知單正本（核驗後發還）。
- 複選申請費用 1000 元（持有區公所核發之低、中低收入戶或社會局核發之弱勢兒童及少年生活扶助證明者得免繳，請參閱實施計畫附則第一項）。

❖ 收件時間：

受理申請學校：109 年 12 月 14 日至 12 月 15 日，09：00-12：00、13：00-16：00。

複選評量說明會現場：依初選評量通知單中各受理申請學校辦理時間。

受理申請學校核章：_____

新北市 110 學年度國民小學一般智能資賦優異學生鑑定及安置 學習特質觀察推薦表

※推薦表共兩頁，需以雙面列印。

學生姓名：_____ 性別：男 女

出生年月日：民國____年____月____日 就讀學校：_____國民小學

推薦者：_____ 推薦者與學生關係_____

推薦者
任職單位職稱：_____ 填表日期：民國____年____月____日

*建議本表由班級導師、家長或其他熟悉學生學習狀況者填寫。

填寫須知

本量表的目的是，在提供學生學習特質的觀察資料，使本市 110 學年度國民小學一般智能資賦優異學生之鑑定能以更多元的方式了解學生能力，而不侷限於以紙筆測驗或一、二次的評量結果來衡估學生的學習潛能。請推薦者能以平日觀察所得，來檢核學生的能力，真實呈現學生平日的學習表現。**每個項目檢核完畢，請推薦者將本量表放入標準信封，親自彌封並於封口處簽名後於 109 年 10 月 12 日（星期一）前轉交家長。**

本推薦表第一部分為觀察量表，該表內共列有十項學習表現特質以供參考，每一特質敘述之後均有五個選項，依照層次高低排列。第二部分為綜合能力表現具體事實，請針對第一部分未能詳細反應之學生特質、學習情形、優勢能力等詳實描寫。敬請推薦者就學生實際行為表現與題目相符的程度，勾選適當的選項：完全不符計 0 分，小部分符合計 1 分，部分符合計 2 分，大致符合計 3 分，完全符合計 4 分。本量表總分最低得 0 分，最高得 40 分。

例題：

	完全不符	小部分符合	部分符合	大致符合	完全符合
	0	1	2	3	4
1. 具有優異的推理表現	<input type="checkbox"/>	<input type="checkbox"/>	<input type="checkbox"/>	<input type="checkbox"/>	<input checked="" type="checkbox"/>
2. 具有優異的各種基本運算能力	<input type="checkbox"/>	<input type="checkbox"/>	<input type="checkbox"/>	<input checked="" type="checkbox"/>	<input type="checkbox"/>

第一部分、觀察表現

觀 察 項 目	0	1	2	3	4
1. 記憶能力很好，較同齡同學記住更多資訊與細節	<input type="checkbox"/>	<input type="checkbox"/>	<input type="checkbox"/>	<input type="checkbox"/>	<input type="checkbox"/>
2. 理解能力優異，瞭解訊息、觀念與問題的速度快、深度佳	<input type="checkbox"/>	<input type="checkbox"/>	<input type="checkbox"/>	<input type="checkbox"/>	<input type="checkbox"/>
3. 分析能力優秀，有條理的邏輯思考且常有自己的看法	<input type="checkbox"/>	<input type="checkbox"/>	<input type="checkbox"/>	<input type="checkbox"/>	<input type="checkbox"/>
4. 綜合歸納能力良好，能組合不同概念產生更多想法	<input type="checkbox"/>	<input type="checkbox"/>	<input type="checkbox"/>	<input type="checkbox"/>	<input type="checkbox"/>
5. 推理能力優異，對於事物的線索有精準且獨到的看法，結合多元且彈性思考的能力。	<input type="checkbox"/>	<input type="checkbox"/>	<input type="checkbox"/>	<input type="checkbox"/>	<input type="checkbox"/>
6. 評鑑能力優秀，對於各種任務、問題的處理歷程有較佳反應	<input type="checkbox"/>	<input type="checkbox"/>	<input type="checkbox"/>	<input type="checkbox"/>	<input type="checkbox"/>
7. 對學習及有興趣的事物抱持熱誠，能對一個領域以上的學習具備比同齡學生更高的熱情且願意投入。	<input type="checkbox"/>	<input type="checkbox"/>	<input type="checkbox"/>	<input type="checkbox"/>	<input type="checkbox"/>
8. 學習相關技能良好，如語文、數學、自然、社會等領域的技能或詞彙、計算、圖形、操作等的綜合技能。	<input type="checkbox"/>	<input type="checkbox"/>	<input type="checkbox"/>	<input type="checkbox"/>	<input type="checkbox"/>
9. 具備較高的好奇心，喜歡探究事物的根源。	<input type="checkbox"/>	<input type="checkbox"/>	<input type="checkbox"/>	<input type="checkbox"/>	<input type="checkbox"/>
10. 在一個以上的領域或興趣方面之學習成果明顯高於同儕。	<input type="checkbox"/>	<input type="checkbox"/>	<input type="checkbox"/>	<input type="checkbox"/>	<input type="checkbox"/>
※ 資料來源： 身心障礙及資賦優異學生鑑定辦法。	觀察總分				

※推薦表共兩頁，需以雙面列印。

第二部份、綜合能力表現及具體事實

※請務必填寫※

請針對第一部分未能詳細反應之學生特質、學習情形、優勢能力等詳實描寫

第三部分、綜合以上意見，您是否推薦學生參加資優鑑定(請勾選)

非常推薦
 推薦
 無意見
 不推薦
 非常不推薦

新北市 110 學年度國民小學一般智能資賦優異學生鑑定及安置 學習特質觀察推薦表彌封說明

1. 請自備信封連同推薦表一起交給推薦人，信封顏色、直橫式不拘，
2. 推薦人將推薦表置入信封內黏妥簽名，完成彌封後歸還家長。

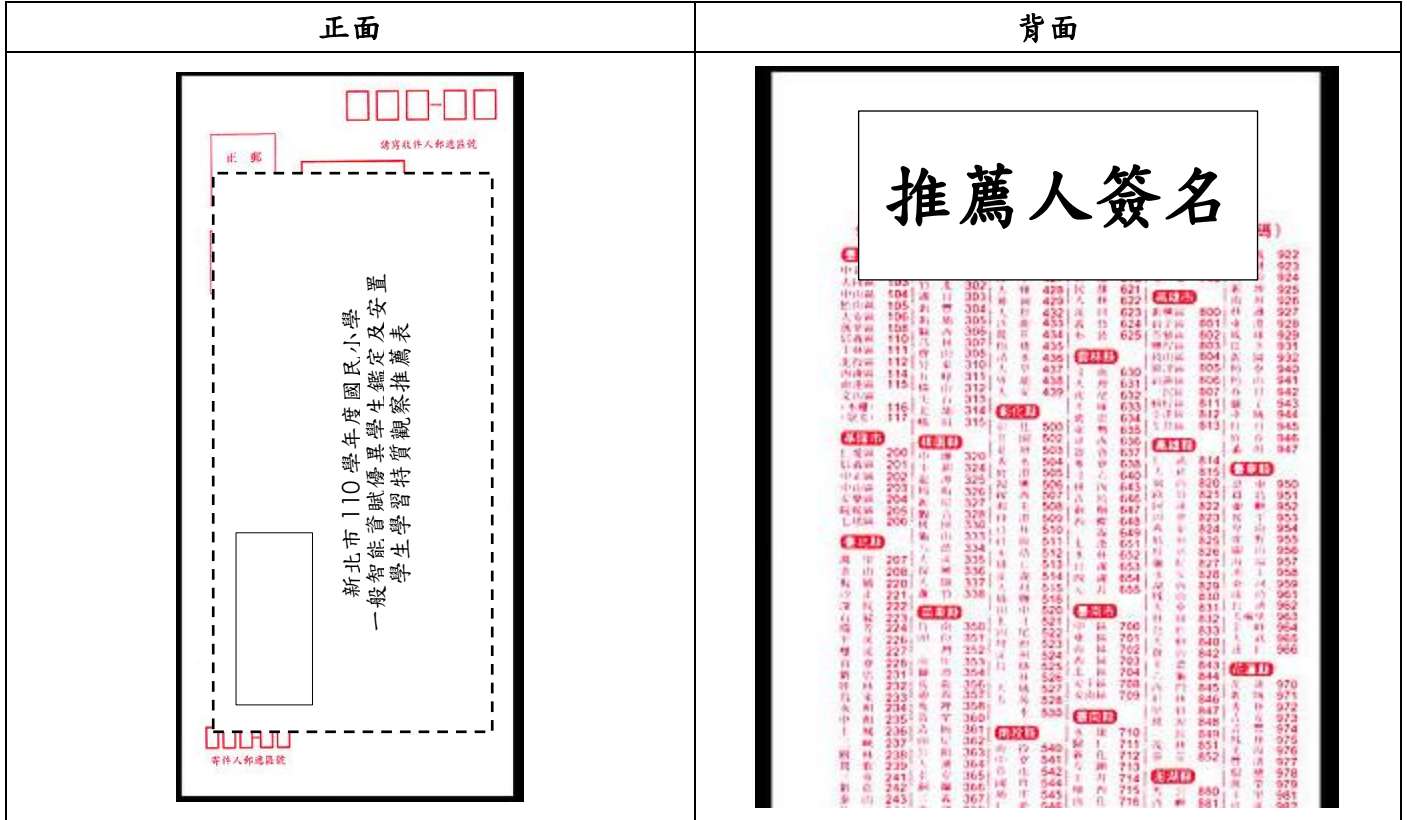

3. 請剪下後黏貼於信封正面

學生姓名：
就讀學校： 國小
就讀班級： 年 班

新北市 110 學年度國民小學

一般智能資賦優異學生鑑定及安置

學習特質觀察推薦表

新北市 110 學年度國民小學一般智能資賦優異學生鑑定及安置 特殊評量服務申請表

受理申請學校	國民小學	評量證號碼	1011
學生姓名		性別	<input type="checkbox"/> 男 <input type="checkbox"/> 女
身分證統一編號		出生日期	民國_____年_____月_____日
緊急聯絡人	(關係:)	聯絡電話	電話: 行動電話:
現就讀學校	新北市	區	國小 年 班
個案管理老師	<input type="checkbox"/> 導師 <input type="checkbox"/> 資源班教師 姓名:	聯絡電話	電話: 行動電話:
繳驗證件	<input type="checkbox"/> 鑑輔會證明 特教類別: 鑑定文號: ※請將影本貼於本申請表背面		
	<input type="checkbox"/> 身心障礙手冊/證明 ※請將正、反面影本貼於本申請表背面	<input type="checkbox"/> 身心障礙證明 鑑定日期: 年 月 日 有效期限: 年 月 日 重鑑日期: 年 月 日 障礙類別: ICD 診斷: 等級: <input type="checkbox"/> 輕 <input type="checkbox"/> 中 <input type="checkbox"/> 重 <input type="checkbox"/> 極重	<input type="checkbox"/> 身心障礙手冊 鑑定日期: 年 月 日 換發期限: 年 月 日 重鑑日期: 年 月 日 障礙類別: 〔多障/其他障礙類別〕: 等級: <input type="checkbox"/> 輕 <input type="checkbox"/> 中 <input type="checkbox"/> 重 <input type="checkbox"/> 極重
	<input type="checkbox"/> 醫生診斷證明正本及影本(正本驗畢歸還)		
申請服務項目	環境安排	<input type="checkbox"/> 安排無障礙設施(<input type="checkbox"/> 一樓或設有電梯之評量場地 <input type="checkbox"/> 無障礙廁所) <input type="checkbox"/> 安排適當座位或特殊桌椅 <input type="checkbox"/> 安排獨立或人數較少的評量場地	
	時間調整	<input type="checkbox"/> 提早 5 分鐘入場。	
	設備使用	<input type="checkbox"/> 擴視機(<input type="checkbox"/> 自備 <input type="checkbox"/> 評量學校準備) <input type="checkbox"/> 放大鏡(<input type="checkbox"/> 自備 <input type="checkbox"/> 評量學校準備) <input type="checkbox"/> 盲用電腦或點字機(<input type="checkbox"/> 自備 <input type="checkbox"/> 評量學校準備) <input type="checkbox"/> 自備 FM 調頻系統(搭配助聽器)	
	試題呈現	<input type="checkbox"/> 放大 2 倍之試卷 <input type="checkbox"/> 試題轉成點字或語音檔 <input type="checkbox"/> 現場語音誦讀	
	作答方式	<input type="checkbox"/> 口述答案	
	其他需求	(請說明)	
家長簽名			

新北市 110 學年度國民小學一般智能資賦優異學生鑑定及安置
受理申請學校一覽表

行政區	原就讀學校	受理申請學校
板橋分區	埔墘國小、莒光國小、江翠國小、文聖國小、新埔國小、文德國小、海山國小、中和區光復國小	埔墘國小
	實踐國小、板橋國小、國光國小、後埔國小、重慶國小、大觀國小、中山國小、自強國小	實踐國小
	土城國小、頂埔國小、清水國小、私立裕德實驗高中（小學部）	土城國小
	廣福國小、安和國小、樂利國小、信義國小	廣福國小
雙和分區	中和國小、錦和國小、積穗國小、永平國小、私立及人國小、私立竹林國小、私立育才國小	中和國小
	興南國小、復興國小、景新國小、新店區新和國小	興南國小
	秀朗國小、永和國小、秀山國小、頂溪國小、網溪國小	秀朗國小
新莊分區	丹鳳國小、光華國小、裕民國小、民安國小、國泰國小、樹林區三多國小	丹鳳國小
	思賢國小、榮富國小、昌隆國小、中信國小、昌平國小、頭前國小、興化國小、豐年國小、新泰國小、新莊國小、中港國小	思賢國小
	林口區、八里區各國民小學、私立聖心國小、康橋國際學校（林口校區）	林口國小
	泰山區、五股區各國民小學（更寮國小除外）	同榮國小
三重分區	光榮國小、厚德國小、三光國小、光興國小、三重國小、五華國小、碧華國小、正義國小	光榮國小
	二重國小、集美國小、永福國小、修德國小、重陽國小、興穀國小、五股區更寮國小	二重國小
	蘆洲區各國民小學	鷺江國小
三鶯分區	板橋區沙崙國小、板橋區溪洲國小、樹林區各國民小學（三多國小及桃子腳國中小除外）	樹林國小
	鶯歌區各國民小學、三峽區各國民小學、桃子腳國中小	鶯歌國小
文山分區	新店國小、北新國小、直潭國小、屈尺國小、青潭國小、雙峰國小、龜山國小、坪林區及烏來區各國民小學、康橋國際學校（青山校區）	新店國小
	中正國小、大豐國小、雙城國小、安坑國小、達觀國中小、石碇區及深坑區各國民小學	中正國小
淡水分區	淡水區、三芝區、石門區各國民小學	淡水國小
七星分區	汐止區、萬里區、金山區各國民小學	汐止國小
瑞芳分區	瑞芳區、平溪區、雙溪區、貢寮區各國民小學	瑞芳國小

**新北市 110 學年度國民小學一般智能資賦優異學生鑑定及安置
受理申請暨資優資源班設班學校資訊**

行政區	設班學校	學校地址	學校電話
板橋分區	埔墘國小	新北市板橋區永豐街 42-8 號	2961-6690 轉 250、259
	實踐國小	新北市板橋區實踐路 93 巷 51 號	2953-1233 轉 151、153
	土城國小	新北市土城區興城路 17 號	2270-0177 轉 841、844
	廣福國小	新北市土城區學府路一段 127 號	2262-6782 轉 500、502
雙和分區	中和國小	新北市中和區中和路 100 號	2249-2550 轉 250、251
	興南國小	新北市中和區興南路一段 135 巷 24 號	2942-2349 轉 840、842
	秀朗國小	新北市永和區得和路 202 號	2942-0451 轉 5301、5304
新莊分區	丹鳳國小	新北市新莊區新北大道七段 437 號	2903-5355 轉 141、143
	思賢國小	新北市新莊區自立街 229 號	2998-0443 轉 840、843
	同榮國小	新北市泰山區公園路 33 號	2296-8551 轉 130、131
	林口國小	新北市林口區林口路 76 號	2601-1010 轉 840、843
三重分區	光榮國小	新北市三重區介壽路 32 號	2973-0392 轉 400、403
	二重國小	新北市三重區大有街 10 號	2984-6446 轉 170、171
	鷺江國小	新北市蘆洲區民族路 7 號	2281-9980 轉 402、405
三鶯分區	樹林國小	新北市樹林區育英街 176 號	2681-2014 轉 841、842
	鶯歌國小	新北市鶯歌區尖山埔路 106 號	2679-2038 轉 242
文山分區	新店國小	新北市新店區新店路 2 號	2910-3483 轉 740、741
	中正國小	新北市新店區三民路 36 號	2912-5432 轉 840、842
淡水分區	淡水國小	新北市淡水區中山路 160 號	2621-2755 轉 138、207
七星分區	汐止國小	新北市汐止區大同路二段 313 號	2647-7271 轉 400、403
瑞芳分區	瑞芳國小	新北市瑞芳區中山路 2 號	2497-2058 轉 140、142